

[redacted]

---

**Van:** [redacted]@coa.nl>  
**Verzonden:** donderdag 15 augustus 2024 09:04  
**Aan:** [redacted]  
**Onderwerp:** Projectopdracht- concept Numansdorp versie 1.1 (vertrouwelijk)  
**Bijlagen:** Projectopdracht- concept Numansdorp versie 1.1 (vertrouwelijk).pdf

Ha [redacted]

Hierbij de contouren van de noodopvanglocatie Numansdorp.

Met vriendelijke groet,

[redacted]

Centraal Orgaan opvang asielzoekers (COA)  
06 - [redacted]  
Werkdagen: ma, di, wo & do.



Bezoekadres: Rijnstraat 8, 2515 XP Den Haag  
Postadres: Postbus 30203, 2500 GE Den Haag

\*\*\*\*\*  
Dit bericht kan informatie bevatten die niet voor u is bestemd. Indien u niet de geadresseerde bent of dit bericht abusievelijk aan u is toegezonden, wordt u verzocht dat aan de afzender te melden en het bericht te verwijderen. Het COA aanvaardt geen aansprakelijkheid voor schade, van welke aard ook, die verband houdt met risico's verbonden aan het elektronisch verzenden van berichten.  
This message may contain information that is not intended for you. If you are not the addressee or if this message was sent to you by mistake, you are requested to inform the sender and delete the message. The COA organisation accepts no liability for damage of any kind resulting from the risks inherent in the electronic transmission of messages.  
Centraal Orgaan opvang asielzoekers.  
\*\*\*\*\*



Centraal Orgaan opvang asielzoekers

(concept)

# Projectopdracht Noodopvang Numansdorp

Hoeksche Waard - Numansdorp



Datum: augustus 2024  
Bedrijfsonderdeel: Vastgoed & Facilitair, bestuurlijk vastgoed  
Versie: 1.1

## 1. Aanleiding

Op 15 april jl. hebben de Staatssecretaris van Justitie en Veiligheid en de Minister van Binnenlandse Zaken en Koninkrijksrelaties een brief naar de Tweede Kamer, Commissarissen van de Koning en Colleges van Burgemeester en Wethouders gestuurd over de acute opvangsituatie. In de brief is toegelicht dat er serieuze tekorten dreigen te ontstaan op korte termijn door de aanhoudende hoge asielinstroom en het sluiten van veel tijdelijke locaties. Om de periode tot 1 juli 2025, de uiterste realisatiedatum voor opvangplekken zoals beschreven in de Spreidingswet, te overbruggen is met spoed behoefte aan (tijdelijke) opvangplekken. Als oplossingsrichting is in de brief van 15 april jl. het inzetten van grote paviljoens op Rijksgronden benoemd, die op een zo kort mogelijke termijn gerealiseerd dienen te worden. Vanuit het Ministerie, de Provincie en het COA is in de voorzomer een analyse gemaakt voor Zuid-Holland inzake beschikbare én geschikte Rijks- en Provinciegronden. Slechts enkele van de beschikbare gronden zijn geschikt gebleken om opvang te (gaan) realiseren. Eén van deze gronden is een perceel, in eigendom van de Provincie Zuid-Holland, gelegen in Numansdorp. Het betreft een weiland gelegen op de hoek van de Trekkerstationsweg en de Torensteepoldersekade.





Deze locatie is voorheen gebruikt als aardappeloverslagstation. De opstallen zijn inmiddels gesloopt en de locatie wordt kortdurend verpacht aan een schapenhouder voor beheer van het groen.

De gevoerde gesprekken op ambtelijk en bestuurlijk niveau tussen de Provincie Zuid-Holland, de gemeente Hoeksche Waard en het COA geven reden tot nadere uitwerking. Voor deze uitwerking is uitgegaan van een exploitatietijd van 12 maanden met een mogelijke verlenging van 12 maanden.

Door middel van deze (concept) projectopdracht geven wij als COA aan op welke wijze één en ander gerealiseerd zou kunnen worden. Deze, al dan niet aangescherpte, projectopdracht geeft de gemeente Hoeksche Waard, zowel ambtelijk als bestuurlijk, inzicht in de (realisatie-)plannen, het proces, de termijnen en kan gebruikt worden als onderlegger bij besluitvorming.

## 2. Aanloop

In juli 2024 is een schouw gehouden waaruit blijkt dat het ruimtelijk en technisch gezien mogelijk is om een verkaveling op te stellen bestaande uit slaapunits en paviljoens voor restaurant en recreatie. De volgende acties zijn inmiddels uitgezet, uitgewerkt of lopend:

- Opstellen verkaveling met 2 capaciteitsscenario's, 1- en 2 laagsbouw door slaapunits te stapelen;
- Uitvoering sondering om bodemgesteldheid in kaart te brengen;
- Uitvoering ecologisch onderzoek;
- Uitvoering planologische Quickscan: Witteveen+Bos verkent de relevante planologische, milieu- en omgevingsaspecten.



### 3. Huidige stand van zaken



Bovenstaand vlekkenplan is op het betreffende perceel geplot. Het voldoet aan het PvE van het COA voor Noodopvang.

Uit het vlekkenplan blijken er **432 plekken te realiseren voor noodopvang** van asielzoekers. Op dit moment zijn we in afwachting van de uitslag van het bodemonderzoek of de ondergrond geschikt is voor stapelingen van de units waardoor er 864 plekken zijn te realiseren. Indien de ondergrond hiervoor niet geschikt is vervalt deze optie. De eventuele mogelijkheid om de slaapunits onderheid te plaatsen is niet rendabel vanwege de beperkte tijdsduur van de noodopvang en het vertraagd de opleveringstijd fors. De units die worden gebruikt zullen in een donkergrijze kleur worden geleverd (specifieke kleuren geven een forse verlenging van de levertijd).



#### **4. Voorbereidende fase**

Een aantal zaken zijn inmiddels in volle gang zoals in paragraaf 2 is te lezen. Een aantal zaken de van belang zijn:

1. Omgevingsvergunning
  - a. Deze wordt volledig voorbereid en aangevraagd door Witteveen & Bos;
  - b. De beschikbare stikstofdepositie is nog niet duidelijk en kan conflicterend zijn met de te realiseren doelstelling!;
  - c. Het ecologisch onderzoek is medio september gereed en kan conflicterend zijn ten aanzien van de realisatiesnelheid!;
2. De voorbereiding, de realisatie en de uitvoering van het project is geheel onder verantwoordelijkheid van de het COA;
3. Het COA wordt huurder van het perceel van de Provincie Zuid-Holland;
4. De realisatietijd van de noodopvangvoorziening wordt ingeschat op 12 tot 18 weken na besluitvorming en afgifte van de omgevingsvergunning;
5. De routing voor bewoners van de noodopvanglocaties buiten het perceel van de noodopvanglocatie, inclusief de veiligheidsaspecten, zullen worden vormgegeven door het team Opvang & Begeleiding van het COA;
6. Er zal door het projectteam van het COA een participatietraject worden opgesteld voor de directe omgeving inclusief het instellen van een klankbordgroep;

#### **5. Operationele fase**

De noodopvanglocatie zal fungeren als een noodlocatie gepositioneerd tussen de instroom in Ter Apel en de plaatsing in een asielzoekerscentrum (AZC). De bewoners verblijven voor een korte tijd (maximaal een paar maanden) op de locatie, om vervolgens uitgeplaatst te worden naar een AZC. De te plaatsen doelgroep zal vergelijkbaar zijn met de instroom in Nederland met een maximale beperking voor kinderen en jongeren om pedagogische redenen. Alleenstaande minderjarige asielzoekers (AMV'ers) zullen niet worden opgevangen in deze noodopvanglocatie.

De bewoners van de locatie worden voorzien van basisbehoeften, als een slaapplek, eten, zorg en begeleiding, als een activiteitenaanbod op de



noodopvanglocatie zelf. Het aanbod van activiteiten, de begeleiding en beveiliging (7 x 24 uur) alsmede de medische zorg (GZA) zijn vergelijkbaar met een regulier AZC.

De bewoners zullen zich grotendeels binnen het grondgebied van het perceel van de noodopvanglocatie bewegen, waardoor de impact op de omgeving beperkt zal zijn. Bewoners van de noodopvanglocatie zijn te alle tijde vrij om te gaan en staan waar zij willen. Door het COA wordt een routing opgesteld voor wenselijke verplaatsingen van bewoners richting de omgeving. Op het terrein zullen mogelijkheden worden geboden om zelf inkopen te doen voor de dagelijkse zaken. Er worden dagelijks activiteiten georganiseerd op het terrein van de noodopvanglocatie. De samenwerking met lokale organisaties waar we binnen het AZC in 's Gravendeel mee werken zullen worden betrokken.

## 6. Organisatie

Het management en personeel van het AZC s'Gravendeel zullen actief betrokken worden bij de voorbereiding en exploitatie van de noodopvanglocatie in Numansdorp.

## 7. Tijdslijn

Ten aanzien van termijnen is het volgende te verwachten:

- Medio september zicht op bodemgesteldheid, ecologie en een quickscan ten aanzien van de omgevingsvergunning (incl. stikstofdepositie);
- Medio september/oktober bestuurlijke besluitvorming van de gemeente Hoeksche Waard;

Bij een positieve besluitvorming gemeente Hoeksche Waard:

- Medio oktober/november:
  - start participatietraject omwonenden
  - indienen aanvraag omgevingsvergunning;
  - opstellen bestuursovereenkomst en werkafspraken;
  - opstellen routing, veiligheids- en activiteitenplan
- Medio december 2024-januari 2025
  - Afgifte omgevingsvergunning;
- Voorjaar 2025
  - Noodopvanglocatie operationeel



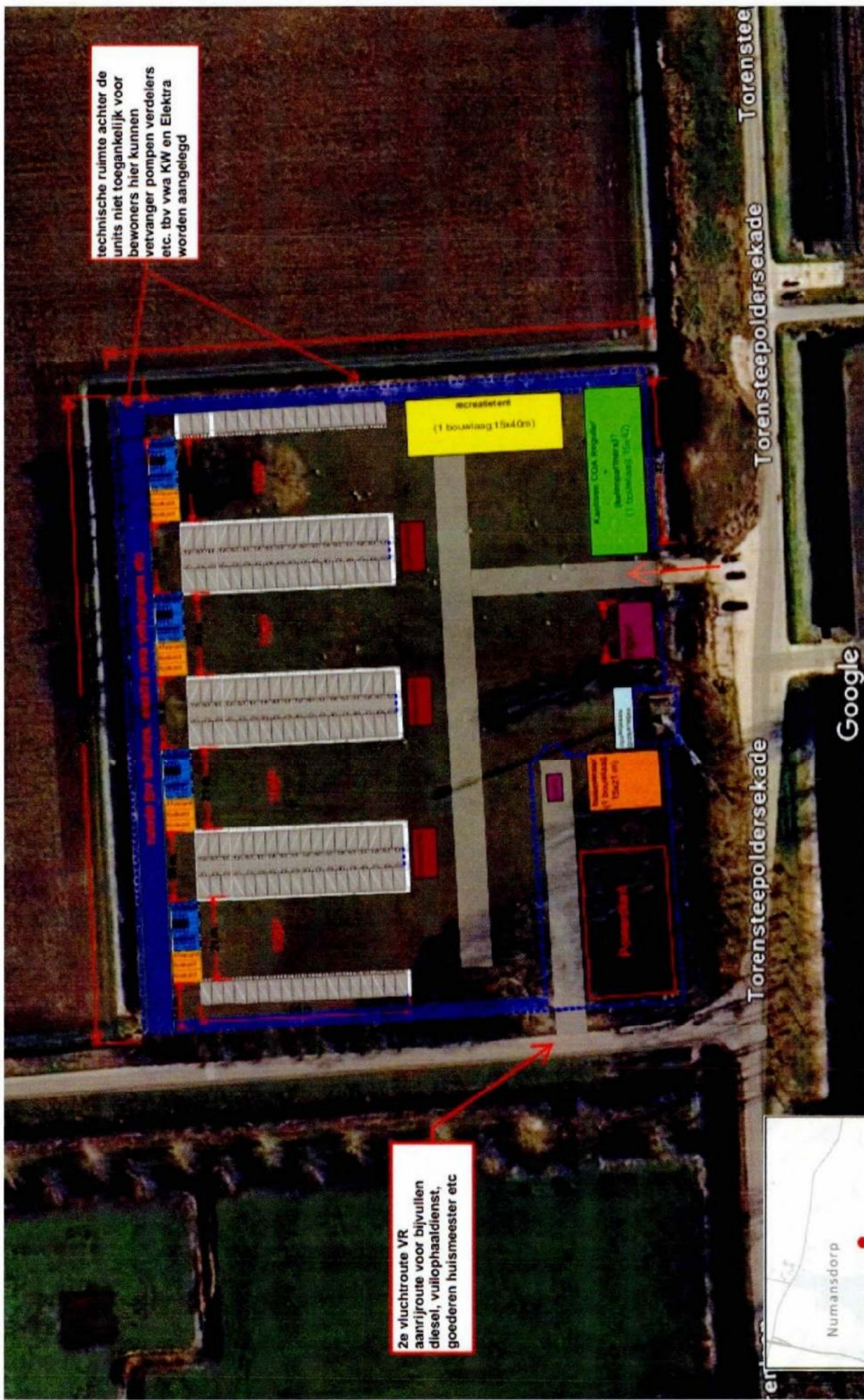

technische ruimte achter de units niet toegankelijk voor bewoners hier kunnen verwanger pompen verdeelaers etc. tbv vwa KIW en Elektra worden aangelegd

2e vluchtroute VR  
aanrijroute voor bijvullen  
diesel, vuilophalendienst,  
goederen huismeester etc



Numansdorp Vlekkenplan 27-06-2024  
schaal 1:850  
TC = 432 bewoners / 144 units  
ondersteuning 630m2 / 35 units





[Redacted]

**Van:** [Redacted]@coa.nl >  
**Verzonden:** dinsdag 8 oktober 2024 15:45  
**Aan:** [Redacted]  
**CC:** [Redacted]  
**Onderwerp:** Projectopdracht- Numansdorp versie 1.2 (vertrouwelijk)  
**Bijlagen:** Projectopdracht- Numansdorp versie 1.2 (vertrouwelijk).pdf

Ha [Redacted],

Hierbij de laatste versie van de projectopdracht. Jouw vragen zijn verwerkt evenals de actualiteit/voortgang in dit dossier.

Met vriendelijke groet,

[Redacted]

Centraal Orgaan opvang asielzoekers (COA)  
06 - [Redacted]  
Werkdagen: ma, di, wo & do.



Bezoekadres: Rijnstraat 8, 2515 XP Den Haag  
Postadres: Postbus 30203, 2500 GE Den Haag

\*\*\*\*\*  
Dit bericht kan informatie bevatten die niet voor u is bestemd. Indien u niet de geadresseerde bent of dit bericht abusievelijk aan u is toegezonden, wordt u verzocht dat aan de afzender te melden en het bericht te verwijderen. Het COA aanvaardt geen aansprakelijkheid voor schade, van welke aard ook, die verband houdt met risico's verbonden aan het elektronisch verzenden van berichten.  
This message may contain information that is not intended for you. If you are not the addressee or if this message was sent to you by mistake, you are requested to inform the sender and delete the message. The COA organisation accepts no liability for damage of any kind resulting from the risks inherent in the electronic transmission of messages.  
Centraal Orgaan opvang asielzoekers.  
\*\*\*\*\*

[redacted]

---

**Van:** [redacted], [redacted] <[redacted]@coa.nl>  
**Verzonden:** maandag 10 juni 2024 09:08  
**Aan:** [redacted]  
**Onderwerp:** RE: afspraak BGM

Voor mij prima. Als Erik het ook prima vindt 😊

Verzonden met BlackBerry Work(www.blackberry.com)

---

**Van:** [redacted] <[redacted]@gemeentehw.nl>  
**Verzonden:** 10 jun 2024 09:04  
**Aan:** "[redacted], [redacted]" <[redacted]@coa.nl>  
**Onderwerp:** RE: afspraak BGM

Hallo [redacted],

Is het ok als ik ook bij die afspraak ben. Ik ben op de hoogte van de gronden die binnen onze gemeente liggen.

Met vriendelijke groet,

[redacted]

Ma,di,wo,do

 **gemeente**  
**Hoeksch**

Postbus 2003  
3260 EA Oud-Beijerland

 06-[redacted]  
 [www.gemeentehw.nl](http://www.gemeentehw.nl)



---

**Van:** [redacted], [redacted] <[redacted]@coa.nl>  
**Verzonden:** maandag 10 juni 2024 08:59  
**Aan:** [redacted] <[redacted]@gemeentehw.nl>  
**Onderwerp:** afspraak BGM  
**Urgentie:** Hoog

Beste [redacted]

Ik zou graag op vraag van Erik van Heiningen een fysieke afspraak willen plannen van één uur op korte termijn (deze of begin volgende week) met mij. Dit heeft te maken met provinciale- en rijksgronden binnen Hoeksche Waard. COA, JenV en PZH werken hier samen en Erik is vanuit PZH betrokken. Kan jij deze afspraak arrangeren?

Met vriendelijke groet,



Centraal Orgaan opvang asielzoekers (COA)  
06 - [redacted]  
Werkdagen: ma, di, wo & do.



**COA** Centraal Orgaan opvang asielzoekers

Bezoekadres: Rijnstraat 8, 2515 XP Den Haag  
Postadres: Postbus 30203, 2500 GE Den Haag

\*\*\*\*\*  
Dit bericht kan informatie bevatten die niet voor u is bestemd. Indien u niet de geadresseerde bent of dit bericht abusievelijk aan u is toegezonden, wordt u verzocht dat aan de afzender te melden en het bericht te verwijderen. Het COA aanvaardt geen aansprakelijkheid voor schade, van welke aard ook, die verband houdt met risico's verbonden aan het elektronisch verzenden van berichten.

This message may contain information that is not intended for you. If you are not the addressee or if this message was sent to you by mistake, you are requested to inform the sender and delete the message. The COA organisation accepts no liability for damage of any kind resulting from the risks inherent in the electronic transmission of messages.

Centraal Orgaan opvang asielzoekers.

\*\*\*\*\*  
\*\*\*\*\*

Dit bericht kan informatie bevatten die niet voor u is bestemd. Indien u niet de geadresseerde bent of dit bericht abusievelijk aan u is toegezonden, wordt u verzocht dat aan de afzender te melden en het bericht te verwijderen. Het COA aanvaardt geen aansprakelijkheid voor schade, van welke aard ook, die verband houdt met risico's verbonden aan het elektronisch verzenden van berichten.

This message may contain information that is not intended for you. If you are not the addressee or if this message was sent to you by mistake, you are requested to inform the sender and delete the message. The COA organisation accepts no liability for damage of any kind resulting from the risks inherent in the electronic transmission of messages.

Centraal Orgaan opvang asielzoekers.

\*\*\*\*\*





# Projectopdracht Noodopvang Numansdorp

Hoeksche Waard - Numansdorp



Datum: oktober 2024

Bedrijfsonderdeel:  

Versie: Vastgoed & Facilitair, bestuurlijk vastgoed  
1.2

## 1. Aanleiding

Op 15 april jl. hebben de Staatssecretaris van Justitie en Veiligheid en de Minister van Binnenlandse Zaken en Koninkrijksrelaties een brief naar de Tweede Kamer, Commissarissen van de Koning en Colleges van Burgemeester en Wethouders gestuurd over de acute opvangsituatie. In de brief is toegelicht dat er serieuze tekorten dreigen te ontstaan op korte termijn door de aanhoudende hoge asielinstroom en het sluiten van veel tijdelijke locaties. Om de periode tot 1 juli 2025, de uiterste realisatiedatum voor opvangplekken zoals beschreven in de Spreidingswet, te overbruggen is met spoed behoefte aan (tijdelijke) opvangplekken. Als oplossingsrichting is in de brief van 15 april jl. het inzetten van grote paviljoens op Rijksgronden benoemd, die op een zo kort mogelijke termijn gerealiseerd dienen te worden. Vanuit het Ministerie, de Provincie en het COA is in de voorzomer een analyse gemaakt voor Zuid-Holland inzake beschikbare én geschikte Rijks- en Provinciegronden. Slechts enkele van de beschikbare gronden zijn geschikt gebleken om opvang te (gaan) realiseren. Eén van deze gronden is een perceel, in eigendom van de Provincie Zuid-Holland, gelegen in Numansdorp. Het betreft een weiland gelegen op de hoek van de Trekkerstationsweg en de Torensteepoldersekade.



Deze locatie is voorheen gebruikt als aardappeloverslagstation. De opstallen zijn inmiddels gesloopt en de locatie wordt kortdurend verpacht aan een schapenhouder voor beheer van het groen.



In Zuid-Holland zijn we nog steeds bezig op diverse plekken om noodopvang, in hotels, schepen en units, te realiseren om zo voldoende plekken te realiseren voor de korte termijn. De komende twee jaar worden er veel reguliere, duurzame plekken gecreëerd onder de 'Spreidingswet' en zullen noodopvanglocaties naar verwachting niet meer nodig zijn.

De gevoerde gesprekken op ambtelijk en bestuurlijk niveau tussen de Provincie Zuid-Holland, de gemeente Hoeksche Waard en het COA geven reden tot nadere uitwerking. Voor deze uitwerking is uitgegaan van een exploitatietijd van 24 maanden na opening. De exploitatietijd van 12 maanden is financieel niet haalbaar!

Door middel van deze projectopdracht geven wij als COA aan op welke wijze één en ander gerealiseerd zou kunnen worden. Deze projectopdracht geeft de gemeente Hoeksche Waard, zowel ambtelijk als bestuurlijk, inzicht in de (realisatie-)plannen, het proces, de termijnen en kan gebruikt worden als onderlegger bij besluitvorming.

## 2. Aanloop

In juli 2024 is een schouw gehouden waaruit blijkt dat het ruimtelijk en technisch gezien mogelijk is om een verkaveling op te stellen bestaande uit slaapunits en paviljoens voor restaurant en recreatie. De volgende acties zijn inmiddels uitgezet, uitgewerkt of lopend:

- Opstellen verkaveling met 2 capaciteitsscenario's, 1- en 2 laagsbouw door slaapunits te stapelen;
- Uitvoering sondering om bodemgesteldheid in kaart te brengen;
- Uitvoering ecologisch onderzoek;
- Uitvoering planologische Quicksan: Witteveen+Bos verkent de relevante planologische, milieu- en omgevingsaspecten.



### 3. Huidige stand van zaken

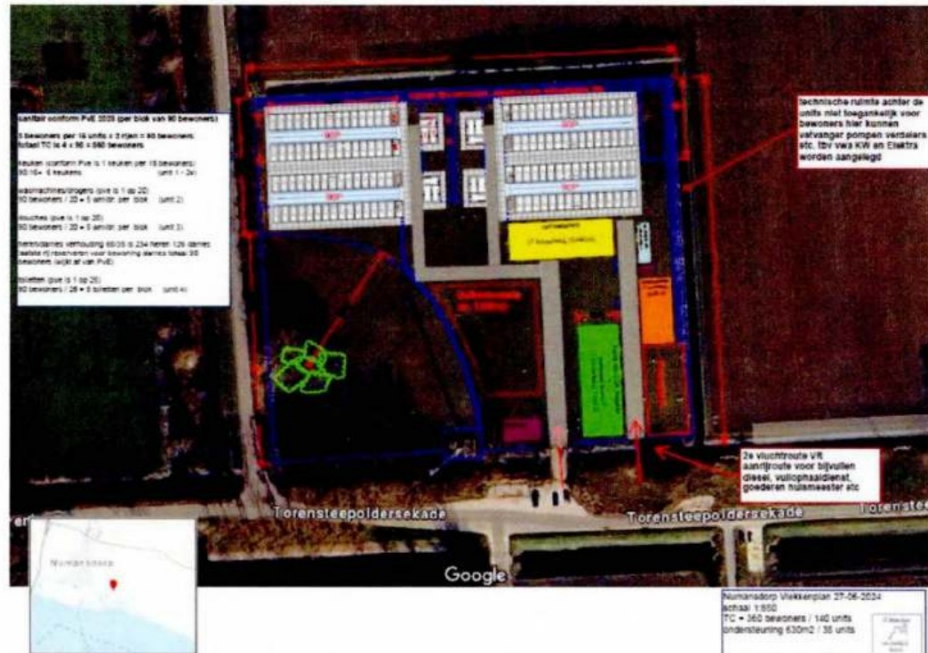

Bovenstaand vlekkenplan is op het betreffende perceel geplot. Het voldoet aan het PvE van het COA voor Noodopvang.

Uit het vlekkenplan blijken er **360 plekken te realiseren voor noodopvang** van asielzoekers. Uit het sondering om bodemgesteldheidonderzoek blijkt het dat er zonder onderheien dubbellaags units kunnen worden geplaatst waarmee de aantallen rond de **700 plekken** te realiseren zijn.

Integenstelling tot eerder besproken vlekkenplan (juli 2024) met 432 plekken (dubbellaags naar boven de 800 plekken) is naar aanleiding van ecologisch onderzoek op het perceel ter hoogte van de hoek Trekkerstationsweg en de Torensteepoldersekade een deel niet beschikbaar voor bebouwing. Uit ecologisch onderzoek blijkt dat er mogelijk een roofvogelnest aanwezig is waar in een straal van 50 mtr geen bebouwing mag plaatsvinden. In het voorjaar 2025 wordt duidelijk of er daadwerkelijk een roofvogel nestelt.

Uit de planologische Quickscan uitgevoerd door Witteveen & Bos blijkt dat er voldoende stikstofdepositie is voor realisatiefase. Voor de operationele fase loopt nog een onderzoek.

De te plaatsen units kunnen in een onopvallende donkergrijze kleur worden geleverd (specifieke kleuren geven een forse verlenging van de levertijd).



#### 4. Voorbereidende fase

Een aantal zaken zijn inmiddels in volle gang zoals in paragraaf 2 en 3 is te lezen.  
Een aantal zaken die van belang zijn:

1. Omgevingsvergunning
  - a. Deze wordt volledig voorbereid en aangevraagd door Witteveen & Bos;
  - b. De beschikbare stikstofdepositie is voor de operationele fase nog niet duidelijk en kan conflicterend zijn met de te realiseren doelstelling;
  - c. Het ecologisch onderzoek is afgerond (zie par 3);
2. De voorbereiding, de realisatie en de uitvoering van het project is geheel onder verantwoordelijkheid van de het COA;
3. Het COA wordt huurder van het perceel van de Provincie Zuid-Holland;
4. De realisatietijd van de noodopvangvoorziening wordt ingeschat op 12 tot 18 weken na besluitvorming en afgifte van de omgevingsvergunning ( zie par. 7 voor tijdslijn);
5. De routing voor bewoners van de noodopvanglocaties buiten het perceel van de noodopvanglocatie, inclusief de veiligheidsaspecten, zullen worden vormgegeven door het team Opvang & Begeleiding van het COA. De veiligheidsaspecten zullen in samenspraak met ambtelijk OOV en politie worden besproken en opgesteld;
6. De werkafspraken die worden gemaakt worden én opgesteld in samenwerking met de gemeente Hoeksche Waard én het COA;
7. De Bestuursovereenkomst wordt door het COA opgesteld en afgestemd met de gemeente Hoeksche Waard en door beide partijen ondertekend;
8. Het opstellen en uitvoeren van een communicatieplan door het COA in nauwe samenspraak met de gemeente Hoeksche Waard;
9. Er zal door het projectteam van het COA een participatietraject, in samenspraak met de gemeente Hoeksche Waard, worden opgesteld en uitgevoerd voor de directe omgeving inclusief het instellen van een klankbordgroep;



## 5. Operationele fase

De noodopvanglocatie zal fungeren als een noodlocatie gepositioneerd tussen de instroom in Ter Apel en de plaatsing in een asielzoekerscentrum (AZC). De bewoners verblijven voor een korte tijd (maximaal een paar maanden) op de locatie, om vervolgens uitgeplaatst te worden naar een AZC. De te plaatsen doelgroep zal vergelijkbaar zijn met de instroom in Nederland met een maximale beperking voor kinderen en jongeren om pedagogische redenen. Alleenstaande minderjarige asielzoekers (AMV'ers) zullen niet worden opgevangen in deze noodopvanglocatie. Met plaatsingen wordt rekening gehouden met conflicterende 'bevolkingsgroepen'.

De bewoners van de locatie worden voorzien van basisbehoeften, als een slaapplek, eten, zorg en begeleiding, als een activiteitenaanbod op de noodopvanglocatie zelf. Het aanbod van activiteiten, de begeleiding en beveiliging (7 x 24 uur) alsmede de medische zorg (GZA) is vergelijkbaar met een regulier AZC.

De bewoners zullen zich grotendeels binnen het grondgebied van het perceel van de noodopvanglocatie bewegen, waardoor de impact op de omgeving beperkt zal zijn. Een vrij groot deel van het perceel, de hoek Trekkerstationsweg en de Torensteepoldersekade, is open terrein en geschikt voor recreatieve activiteiten. Bewoners van de noodopvanglocatie zijn te alle tijde vrij om te gaan en staan waar zij willen. Door het COA wordt een routing opgesteld voor de meest wenselijke en verkeersveilige verplaatsingen van bewoners richting de omgeving waaronder de 'Oosterse bekade Gorsen'. Op het terrein zullen mogelijkheden worden geboden om zelf inkopen te doen voor de dagelijkse zaken. Er worden dagelijks activiteiten georganiseerd op het terrein van de noodopvanglocatie. De samenwerking met lokale organisaties waar we binnen het AZC in 's Gravendeel mee werken zullen worden betrokken om de samenwerking met lokale partijen (waaronder kerken en welzijnsorganisaties) in Numansdorp vorm te geven. Onze vaste partners Vluchtelingen Werk Nederland en Gezondheidszorg Asielzoekers zijn aanwezig op de noodopvang Numansdorp.

## 6. Organisatie

### *Locatie*

Het management en personeel van het AZC s' Gravendeel zullen actief betrokken worden bij de voorbereiding en exploitatie van de noodopvanglocatie in Numansdorp. De personele bezetting op de noodopvang Numansdorps is vergelijkbaar met die van een regulier AZC als in 's Gravendeel. Een locatiemanager en begeleiders zijn overdag aanwezig en er is 7 x 24 uur beveiliging aanwezig.





#### *Klankbordgroep*

De klankbordgroep zal worden vormgegeven door het COA in samenwerking met de gemeente Hoeksche Waard. Het COA kan de lead nemen in het uitnodigen en voorzitten van de klankbordgroep.

#### *Werk- stuurgroep*

Maandelijks zal er een werkgroep vergaderen waarbij minimaal één persoon van de gemeente Hoeksche Waard, de locatiemanager en de bestuurlijk vastgoedregisseur van het COA aanwezig zijn. Indien noodzakelijk wordt door consultatief OOV ambtenaar en/of politie bij betrokken.

Eens per drie maanden is er bestuurlijk overleg over de voortgang van de noodopvang waarbij minimaal één van de bestuurders en één ambtelijke vertegenwoordiger van de gemeente Hoeksche Waard aanwezig zijn en vanuit het COA minimaal de bestuurlijk vastgoedregisseur.

## **7. Tijdslijn**

Ten aanzien van termijnen is het volgende te verwachten:

- Medio september/november zicht op bodemgesteldheid, ecologie en een QuickScan ten aanzien van de omgevingsvergunning (incl. stikstofdepositie);
- Medio oktober/november bestuurlijke besluitvorming van de gemeente Hoeksche Waard;

Bij een positieve besluitvorming van de gemeente Hoeksche Waard:

- Medio november:
  - start communicatie
  - participatietraject omwonenden;
  - indienen aanvraag omgevingsvergunning;
  - opstellen bestuursovereenkomst en werkafspraken;
  - opstellen routing, veiligheids- en activiteitenplan
- Medio januari – februari 2025
  - Afgifte omgevingsvergunning;
- Voorjaar/zomer 2025
  - Noodopvanglocatie operationeel

[redacted]

---

**Van:** [redacted], [redacted] <[redacted]@coa.nl>  
**Verzonden:** donderdag 15 augustus 2024 16:33  
**Aan:** [redacted]  
**CC:** [redacted], [redacted], [redacted], [redacted]  
**Onderwerp:** RE: contact extra opvanglocatie HW

Dank je [redacted]

Ik hoor vast van [redacted] en [redacted] welke vragen het betreft, zodat ook voor ons helder wordt of dit haalbaar is. Vandaag is gestart met ecologisch onderzoek en daarnaast wordt een stikstofdepositie berekening gemaakt. Deze onderwerpen kunnen redflags vormen bij dit soort dossiers. Begreep dat je met vakantie gaat, ik wens je een fijne vakantie,

Met vriendelijke groet,

[redacted]



COA Centraal Orgaan opvang asielzoekers

Team Noodopvang

[redacted]  
☎ 06 – [redacted]  
✉ [redacted]@coa.nl

---

**Van:** [redacted] <[redacted]@gemeentehw.nl>  
**Verzonden:** donderdag 15 augustus 2024 16:26  
**Aan:** [redacted], [redacted] <[redacted]@coa.nl>  
**CC:** [redacted], [redacted] <[redacted]@coa.nl>; [redacted], [redacted] <[redacted]@coa.nl>  
**Onderwerp:** contact extra opvanglocatie HW

Hallo [redacted],

Ik heb gister met [redacted] van W & B gesproken over de opdracht die zij heeft voor de locatie extra opvang in HW. Ik heb haar via de mail gekoppeld aan een collega van mij die juridisch planologisch veel weet.

Aan [redacted] en [redacted] heb ik laten weten welke vragen wij beantwoord willen zien voordat het college een weloverwogen besluit neemt of ze mee wil werken. Daarbij is zeker ook belangrijk de juridisch/planologische knelpunten en beperkingen. Daar hebben we met het asielschip inmiddels ervaring mee.

Met vriendelijke groet,

[redacted]

Ma,di,wo,do

Postbus 2003  
3260 EA Oud-Beijerland



06- [redacted]



[www.gemeentehw.nl](http://www.gemeentehw.nl)



\*\*\*\*\*

Dit bericht kan informatie bevatten die niet voor u is bestemd. Indien u niet de geadresseerde bent of dit bericht abusievelijk aan u is toegezonden, wordt u verzocht dat aan de afzender te melden en het bericht te verwijderen. Het COA aanvaardt geen aansprakelijkheid voor schade, van welke aard ook, die verband houdt met risico's verbonden aan het elektronisch verzenden van berichten.

This message may contain information that is not intended for you. If you are not the addressee or if this message was sent to you by mistake, you are requested to inform the sender and delete the message. The COA organisation accepts no liability for damage of any kind resulting from the risks inherent in the electronic transmission of messages.

Centraal Orgaan opvang asielzoekers.

\*\*\*\*\*

[REDACTED]

---

**Van:** [REDACTED], [REDACTED] <[REDACTED]@coa.nl>  
**Verzonden:** donderdag 11 juli 2024 14:20  
**Aan:** Erik van Heijningen; [REDACTED]  
**CC:** [REDACTED]  
**Onderwerp:** RE: Vlekkenplan Numansdorp

Ha Erik,

Deze punten nemen we mee. Bespreek ze vandaag nog met ontwerpen/projectleider.

Met een hartelijke groet,

[REDACTED]

---

**Van:** Erik van Heijningen [REDACTED]  
**Verzonden:** woensdag 10 juli 2024 12:17  
**Aan:** [REDACTED] <[REDACTED]@coa.nl>  
**CC:** [REDACTED] <[REDACTED]@gemeentehw.nl>; [REDACTED], [REDACTED] <[REDACTED]@coa.nl>; [REDACTED] <[REDACTED]@coa.nl>  
**Onderwerp:** RE: Vlekkenplan Numansdorp

Dank [REDACTED]

Inzichtig en overzichtelijk.

Eerste gedachten die bij me opkomen:

- aanduiden dat gebouwen aan de randen in een kleur zijn passend bij omgeving;
- omdat gedachte is dat locatie 'zelfvoorzienend' is: winkeltje?
- recreatieruimte duidelijk – mogen ze wandelen? Niet de bedoeling dat ze over de smalle wegen gaan lopen, dat zal bovendien reacties oproepen. Bovendien groot landbouwverkeer. Tegelijkertijd lijkt het dat je direct tegenover locatie een wandellaantje oid zou kunnen creëren. Dat zou COA dan ook moeten duiden op tekening.

Gr

Erik van Heijningen

---

**Van:** [REDACTED] <[REDACTED]@coa.nl>  
**Verzonden:** dinsdag 9 juli 2024 17:01  
**Aan:** Erik van Heijningen [REDACTED]  
**CC:** [REDACTED] <[REDACTED]@gemeentehw.nl>; [REDACTED], [REDACTED] <[REDACTED]@coa.nl>; [REDACTED] <[REDACTED]@coa.nl>  
**Onderwerp:** Vlekkenplan Numansdorp

Geachte heer van Heijningen,

In afwezigheid van mijn collega [REDACTED] deel ik hierbij graag het eerste concept van het vlekkenplan voor de mogelijke opvanglocatie op het perceel in Numansdorp. In deze eerste opzet is voorzien in 430-480 opvangplaatsen op de beoogde locatie (144 units met elk 3 personen). Er is aan ons medegedeeld dat er mogelijkheden zijn om het aantal units te verhogen van 144 naar ongeveer 160-170 units.

Ik hoop u hiermee voldoende geïnformeerd te hebben!



Met vriendelijke groet,

Centraal Orgaan opvang asielzoekers (COA)  
06 - [redacted]

Werkdagen: ma, di, wo & do.



**COA** Centraal Orgaan opvang asielzoekers

Telefoon: 088 715 7000  
Website: [www.coa.nl](http://www.coa.nl)  
Bezoekadres: Rijnstraat 8, 2515 XP Den Haag  
Postadres: Postbus 30203, 2500 GE Den Haag

\*\*\*\*\*

Dit bericht kan informatie bevatten die niet voor u is bestemd. Indien u niet de geadresseerde bent of dit bericht abusievelijk aan u is toegezonden, wordt u verzocht dat aan de afzender te melden en het bericht te verwijderen. Het COA aanvaardt geen aansprakelijkheid voor schade, van welke aard ook, die verband houdt met risico's verbonden aan het elektronisch verzenden van berichten.

This message may contain information that is not intended for you. If you are not the addressee or if this message was sent to you by mistake, you are requested to inform the sender and delete the message. The COA organisation accepts no liability for damage of any kind resulting from the risks inherent in the electronic transmission of messages.

Centraal Orgaan opvang asielzoekers.

\*\*\*\*\*

\*\*\*\*\*

Dit bericht kan informatie bevatten die niet voor u is bestemd. Indien u niet de geadresseerde bent of dit bericht abusievelijk aan u is toegezonden, wordt u verzocht dat aan de afzender te melden en het bericht te verwijderen. Het COA aanvaardt geen aansprakelijkheid voor schade, van welke aard ook, die verband houdt met risico's verbonden aan het elektronisch verzenden van berichten.

This message may contain information that is not intended for you. If you are not the addressee or if this message was sent to you by mistake, you are requested to inform the sender and delete the message. The COA organisation accepts no liability for damage of any kind resulting from the risks inherent in the electronic transmission of messages.

Centraal Orgaan opvang asielzoekers.

\*\*\*\*\*